

新华壹诺宝货币市场基金

2020 年第 3 季度报告

2020 年 9 月 30 日

基金管理人：新华基金管理股份有限公司

基金托管人：中国建设银行股份有限公司

报告送出日期：二〇二〇年十月二十七日

§ 1 重要提示

基金管理人的董事会及董事保证本报告所载资料不存在虚假记载、误导性陈述或重大遗漏，并对其内容的真实性、准确性和完整性承担个别及连带责任。

基金托管人中国建设银行股份有限公司根据本基金合同规定，于 2020 年 10 月 26 日复核了本报告中的财务指标、净值表现和投资组合报告等内容，保证复核内容不存在虚假记载、误导性陈述或者重大遗漏。

基金管理人承诺以诚实信用、勤勉尽责的原则管理和运用基金资产，但不保证基金一定盈利。

基金的过往业绩并不代表其未来表现。投资有风险，投资者在作出投资决策前应仔细阅读本基金的招募说明书。

本报告中财务资料未经审计。

本报告期自 2020 年 7 月 1 日起至 9 月 30 日止。

§ 2 基金产品概况

基金简称	新华壹诺宝货币
基金主代码	000434
基金运作方式	契约型开放式
基金合同生效日	2013 年 12 月 3 日
报告期末基金份额总额	3,679,651,665.66 份
投资目标	在力求保持基金资产安全性与较高流动性的基础上，追求稳定的当期收益。
投资策略	本基金采取以长期利率趋势分析为基础，结合短中期经济周期、宏观政策方向及收益率曲线分析，通过债券类属配置和收益率曲线配置等方法，实施积极的债券投资组合管理。
业绩比较基准	人民币七天通知存款利率（税后）
风险收益特征	本基金为货币市场基金，在所有证券投资基金中，是风险相对较

	低的基金产品。在一般情况下，其风险与预期收益均低于一般债券基金，也低于混合型基金与股票型基金。		
基金管理人	新华基金管理股份有限公司		
基金托管人	中国建设银行股份有限公司		
下属分级基金的基金简称	新华壹诺宝 A	新华壹诺宝 B	新华壹诺宝 E
下属分级基金的交易代码	000434	003267	009099
报告期末下属分级基金的份额总额	524,235,960.98 份	3,155,415,704.68 份	-份

§ 3 主要财务指标和基金净值表现

3.1 主要财务指标

单位：人民币元

主要财务指标	报告期(2020年7月1日-2020年9月30日)		
	新华壹诺宝 A	新华壹诺宝 B	新华壹诺宝 E
1. 本期已实现收益	2,455,044.08	21,171,467.37	-
2. 本期利润	2,455,044.08	21,171,467.37	-
3. 期末基金资产净值	524,235,960.98	3,155,415,704.68	-

注：1. 本期已实现收益指基金本期利息收入、投资收益、其他收入（不含公允价值变动收益）扣除相关费用后的余额，本期利润为本期已实现收益加上本期公允价值变动收益，由于本基金采用摊余成本法核算，因此，公允价值变动收益为零，本期已实现收益和本期利润的金额相等。

2. 本基金利润分配是按日结转份额。

3. 2020年3月4日起增加E类（基金代码：009099），本基金本报告期E类份额为0。

3.2 基金净值表现

3.2.1 本报告期基金份额净值收益率及其与同期业绩比较基准收益率的比较

1、新华壹诺宝 A:

阶段	净值收益率①	净值收益率标准差②	业绩比较基准收益率③	业绩比较基准收益率标准差④	①-③	②-④
过去三个月	0.4411%	0.0007%	0.3399%	0.0000%	0.1012%	0.0007%
过去六个月	0.7912%	0.0009%	0.6773%	0.0000%	0.1139%	0.0009%
过去一年	1.9387%	0.0012%	1.3601%	0.0000%	0.5786%	0.0012%
过去三年	8.2838%	0.0030%	4.1340%	0.0000%	4.1498%	0.0030%
过去五年	14.7284%	0.0033%	6.9839%	0.0000%	7.7445%	0.0033%
自基金成立起至今	23.2425%	0.0051%	9.6559%	0.0000%	13.5866%	0.0051%

2、新华壹诺宝 B:

阶段	净值收益率①	净值收益率标准差②	业绩比较基准收益率③	业绩比较基准收益率标准差④	①-③	②-④
过去三个月	0.5017%	0.0007%	0.3399%	0.0000%	0.1618%	0.0007%
过去六个月	0.9123%	0.0009%	0.6773%	0.0000%	0.2350%	0.0009%
过去一年	2.1838%	0.0012%	1.3601%	0.0000%	0.8237%	0.0012%
过去三年	9.0663%	0.0030%	4.1340%	0.0000%	4.9323%	0.0030%
自基金成立起至今	13.0301%	0.0033%	5.4589%	0.0000%	7.5712%	0.0033%

3、新华壹诺宝 E:

注：本基金利润分配是按日结转份额，2020年3月4日起增加E类（基金代码：009099），本基金本报告期E类份额为0。

3.2.2 自基金合同生效以来基金累计净值收益率变动及其与同期业绩比较基准收益率变

动的比较

新华壹诺宝货币市场基金

份额累计净值收益率与业绩比较基准收益率历史走势对比图

(2013 年 12 月 3 日至 2020 年 9 月 30 日)

1、新华壹诺宝 A

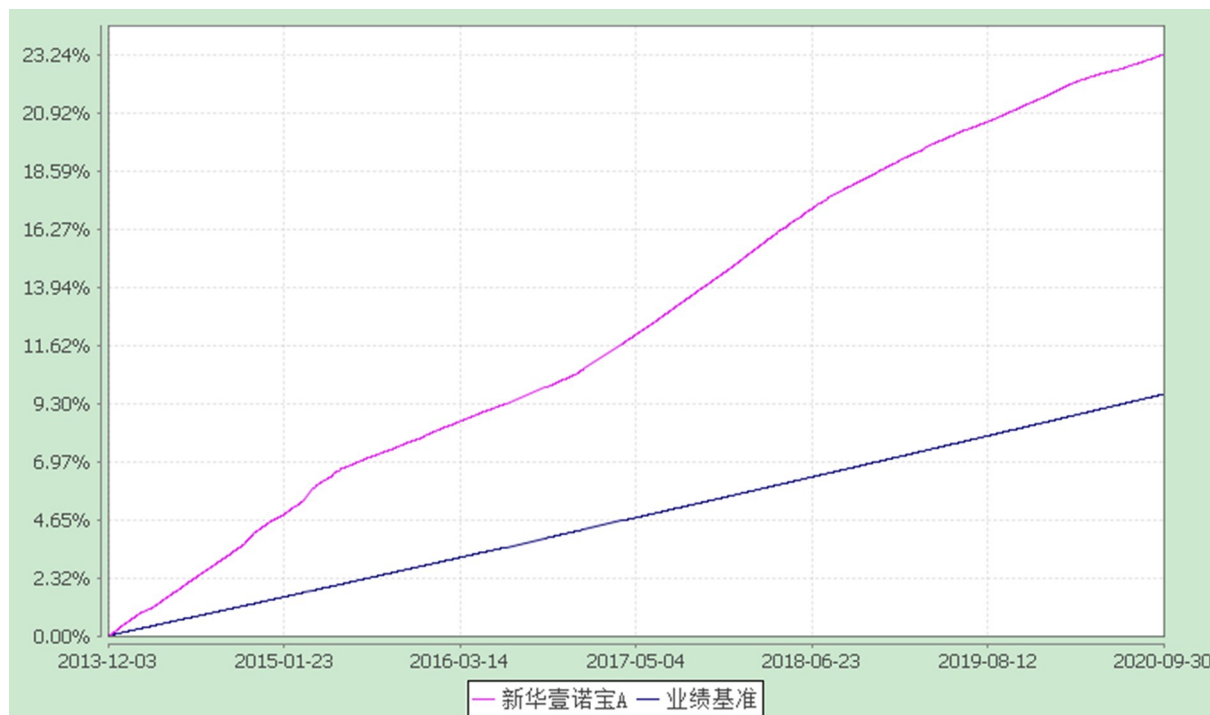

2、新华壹诺宝 B

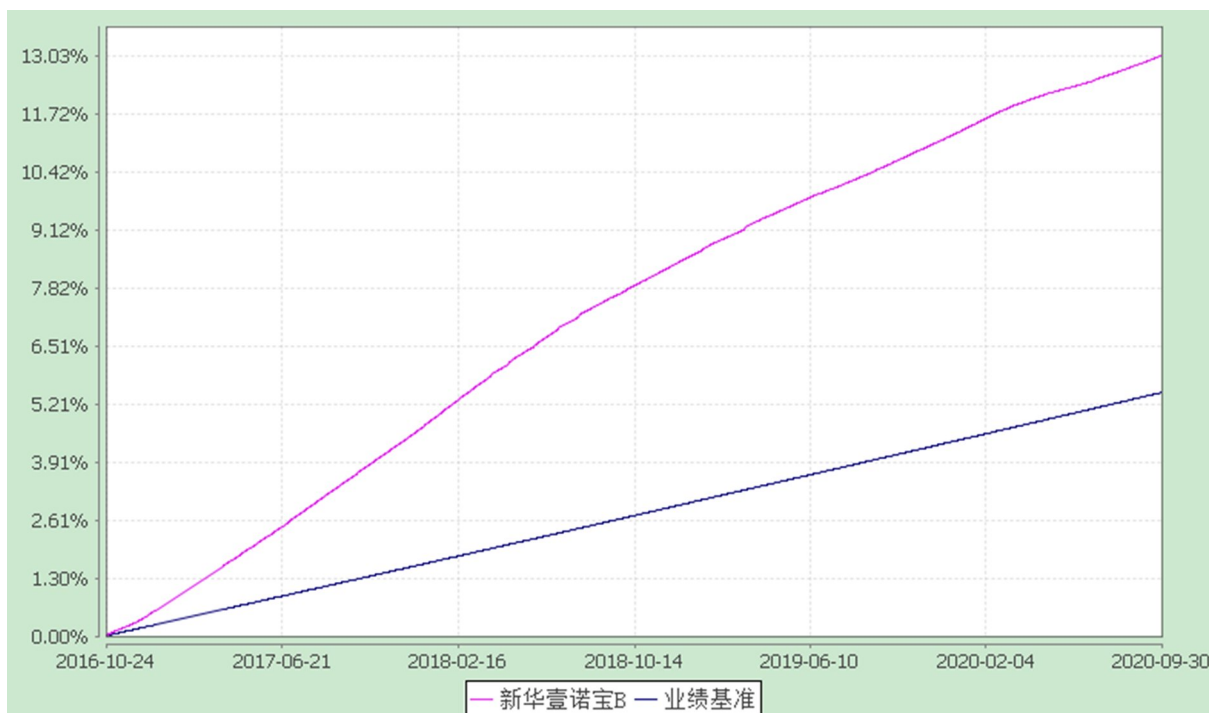

3、新华壹诺宝 E

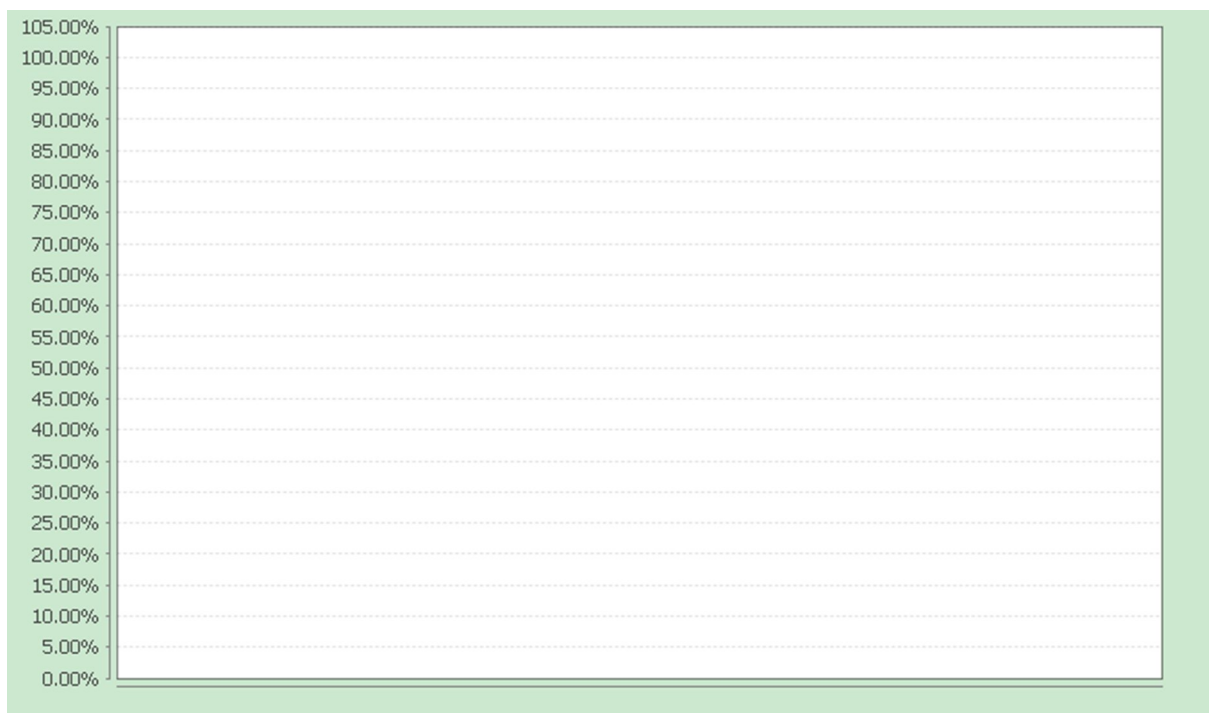

注：1、报告期内本基金的各项投资比例符合基金合同的有关约定。

2、本基金于2016年10月24日分为A类（基金代码：000434）、B类（基金代码：003267），2020年3月4日起增加E类（基金代码：009099）。

3、本基金本报告期E类份额为0。

§ 4 管理人报告

4.1 基金经理（或基金经理小组）简介

姓名	职务	任本基金的基金经理期限		证券从业年限	说明
		任职日期	离任日期		
王滨	本基金基金经理，固定收益与平衡投资部总监、新华活期添利货币市场基金基金经理、新华鑫日享中短债债券型证券投资基金基金经理、新华恒稳添利债券型证券投资基金基金经理、新华鑫利灵活配置混合型证券投资基金基金经理、新华安享惠泽 39 个月定期开放债券型证券投资基金基金经理、新华增强债券型证券投资基金基金经理。	2017-07-13	-	13	管理学硕士，历任中国工商银行总行固定收益投资经理、中国民生银行投资经理、民生加银基金管理有限公司基金经理、新华基金管理股份有限公司投资经理。
李洁	本基金基金经理，新华活期添利货币	2020-07-13	-	6	经济学硕士，历任中债信用业务经理、高级经理，新华基金固

	市场基金基金经理、新华增强债券型证券投资基金基金经理、新华安享惠泽 39 个月定期开放债券型证券投资基金基金经理。				定收益与平衡投资部债券研究员、基金经理助理。
--	---	--	--	--	------------------------

注：1、上述任职日期、离任日期根据本基金管理人对外披露的任免日期填写。

2、证券从业的含义遵从行业协会《证券业从业人员资格管理办法》的相关规定。

4.2 管理人对报告期内本基金运作合规守信情况的说明

本报告期，新华基金管理股份有限公司作为新华壹诺宝货币市场基金的管理人按照《中华人民共和国证券投资基金法》、《新华壹诺宝货币市场基金基金合同》以及其它有关法律法规的规定，本着诚实信用、勤勉尽责的原则管理和运用基金资产，在严格控制风险的基础上为持有人谋求最大利益。运作整体合法合规，无损害基金持有人利益的行为。

4.3 公平交易专项说明

4.3.1 公平交易制度的执行情况

根据中国证监会颁布的《证券投资基金管理公司公平交易制度指导意见》（2011 年修订），公司制定了《新华基金管理股份有限公司公平交易管理制度》。制度的范围包括境内上市股票、债券的一级市场申购、二级市场交易等所有投资管理活动，同时包括授权、研究分析、投资决策、交易执行等投资管理活动相关的各个环节。

场内交易，投资指令统一由交易部下达，并且启动交易系统公平交易模块。根据公司制度，严格禁止不同投资组合之间互为对手方的交易，严格控制不同投资组合之间的同日反向交易。

场外交易中，对于部分债券一级市场申购、非公开发行股票申购等交易，交易部根据各投资组合经理申报的满足价格条件的数量进行比例分配。如有异议，由交易部报投资总监、督察长和监察稽核部，再次进行审核并确定最终分配结果。如果督察长认为有

必要，可以召开风险管理委员会会议，对公平交易的结果进行评估和审议。对于银行间市场交易、固定收益平台、交易所大宗交易，投资组合经理以该投资组合的名义向交易部下达投资指令，交易部向银行间市场或交易对手询价、成交确认，并根据“时间优先、价格优先”的原则保证各投资组合获得公平的交易机会。

4.3.2 异常交易行为的专项说明

本报告期，公司对不同组合不同时间段的同向交易价差进行了溢价率样本的采集，通过平均溢价率、买入/卖出溢价率以及利益输送金额等多个层面来判断不同投资组合之间在某一时间段是否存在违反公平交易原则的异常情况，未发现重大异常情况，且不存在报告期内所有投资组合参与的交易所公开竞价同日反向交易成交较少的单边成交量超过该证券当日成交量的 5% 的情况。

4.4 报告期内基金的投资策略和运作分析

回顾三季度，PMI 连续回升，社融高增，基本面数据整体延续改善趋势。CPI 逐步回落，PPI 跌幅持续收窄。稳健的货币政策取向不变，但边际上有所收紧，资金价格中枢有所抬升。整体来看，国内债券市场三季度长短端利率均出现大幅上行，1 年期、10 年期国债收益率分别上行 47BP、33BP，1 年期、10 年期国开债收益率分别上行 65BP、62BP，其中 10 年国开债收益率回调至历史 40% 分位数左右。国开债和国债利差扩大，利差从低位反弹至中位数以上。

本报告期内，本基金受机构申赎特性影响规模出现时点性波动，本基金秉持稳健投资原则谨慎操作，以确保组合安全性为首要任务，保障组合充足流动性，同时根据规模及配置时点合理调整各类资产配置比例，在提供充分流动性保证的情况下为持有人获取了较好的投资回报。

4.5 报告期内基金的业绩表现

本基金本报告期内 A 类（000434）基金份额净值收益率为 0.4411%，同期业绩比较基准收益率为 0.3399%，B 类（003267）基金份额净值收益率为 0.5017%，同期业绩比较基准收益率为 0.3399%，E 类（009099）基金份额为 0。

4.6 报告期内基金持有人数或基金资产净值预警说明

本报告期本基金未出现连续二十个工作日基金份额持有人数量不满二百人或者基金资产净值低于五千万的情形。

§ 5 投资组合报告

5.1 报告期末基金资产组合情况

序号	项目	金额(元)	占基金总资产的比例(%)
1	固定收益投资	2,470,885,741.62	63.08
	其中：债券	2,470,885,741.62	63.08
	资产支持证券	-	-
2	买入返售金融资产	740,256,868.38	18.90
	其中：买断式回购的买入返售金融资产	-	-
3	银行存款和结算备付金合计	703,974,059.20	17.97
4	其他资产	1,858,679.34	0.05
5	合计	3,916,975,348.54	100.00

5.2 报告期债券回购融资情况

序号	项目	占基金资产净值比例(%)	
1	报告期内债券回购融资余额	1.28	
	其中：买断式回购融资	-	
序号	项目	金额	占基金资产净值比例(%)
2	报告期末债券回购融资余额	234,999,447.50	6.39
	其中：买断式回购融资	-	-

债券正回购的资金余额超过基金资产净值的 20% 的说明

在本报告期内本货币市场基金债券正回购的资金余额未超过资产净值的20%。

5.3 基金投资组合平均剩余期限**5.3.1 投资组合平均剩余期限基本情况**

项目	天数
报告期末投资组合平均剩余期限	49
报告期内投资组合平均剩余期限最高值	50
报告期内投资组合平均剩余期限最低值	9

报告期内投资组合平均剩余期限超过 120 天情况说明

本基金合同约定“本基金投资组合的平均剩余期限在每个交易日均不得超过120天”，本报告期内，本基金未发生投资组合平均剩余期限超过120天的情况。

5.3.2 报告期末投资组合平均剩余期限分布比例

序号	平均剩余期限	各期限资产占基金资产净值的比例 (%)	各期限负债占基金资产净值的比例 (%)
1	30天以内	32.98	6.39
	其中：剩余存续期超过397天的浮动利率债	-	-
2	30天（含）—60天	24.66	-
	其中：剩余存续期超过397天的浮动利率债	-	-
3	60天（含）—90天	48.75	-

	其中：剩余存续期超过 397天的浮动利率债	-	-
4	90天（含）—120天	-	-
	其中：剩余存续期超过 397天的浮动利率债	-	-
5	120天（含）—397天 （含）	-	-
	其中：剩余存续期超过 397天的浮动利率债	-	-
	合计	106.40	6.39

5.4 报告期内投资组合平均剩余存续期超过 240 天情况说明

报告期内本基金未出现投资组合平均剩余存续期超过240天情况说明。

5.5 报告期末按债券品种分类的债券投资组合

序号	债券品种	公允价值(元)	占基金资产净值 比例(%)
1	国家债券	198,993,862.92	5.41
2	央行票据	-	-
3	金融债券	99,520,464.34	2.70
	其中：政策性金融债	99,520,464.34	2.70
4	企业债券	-	-
5	企业短期融资券	309,530,834.83	8.41
6	中期票据	-	-
7	同业存单	1,862,840,579.53	50.63
8	其他	-	-
9	合计	2,470,885,741.62	67.15
10	剩余存续期超过 397 天	-	-

的浮动利率债券	
---------	--

5.6 报告期末按摊余成本占基金资产净值比例大小排名的前十名债券投资明细

序号	债券代码	债券名称	债券数量 (张)	摊余成本(元)	占基金资产净值比例(%)
1	209945	20 贴现国债 45	2,000,000.00	198,993,862.92	5.41
2	112022020	20 邮储银行 CD020	1,000,000.00	99,943,102.16	2.72
3	112022007	20 邮储银行 CD007	1,000,000.00	99,902,668.31	2.72
4	111914184	19 江苏银行 CD184	1,000,000.00	99,869,460.27	2.71
5	112004050	20 中国银行 CD050	1,000,000.00	99,705,449.67	2.71
6	112098984	20 贵阳银行 CD065	1,000,000.00	99,638,885.75	2.71
7	112009062	20 浦发银行 CD062	1,000,000.00	99,626,163.53	2.71
8	112016191	20 上海银行 CD191	1,000,000.00	99,619,762.41	2.71
9	111976109	19 华融湘江银行 CD192	1,000,000.00	99,479,561.11	2.70
10	112087871	20 晋商银行 CD160	1,000,000.00	99,431,016.35	2.70

5.7 “影子定价”与“摊余成本法”确定的基金资产净值的偏离

项目	偏离情况
报告期内偏离度的绝对值在0.25(含)-0.5%间的次数	0 次
报告期内偏离度的最高值	0.0196%
报告期内偏离度的最低值	-0.0130%
报告期内每个工作日偏离度的绝对值的简单平均值	0.0046%

报告期内负偏离度的绝对值达到 0.25%情况说明

报告期内本基金未出现负偏离度的绝对值达到0.25%的情况。

报告期内正偏离度的绝对值达到 0.5%情况说明

报告期内本基金未出现正偏离度的绝对值达到0.50%的情况。

5.8 报告期末按摊余成本占基金资产净值比例大小排名的前十名资产支持证券投资明细

本报告期本基金未持有资产支持证券。

5.9 投资组合报告附注

5.9.1 基金计价方法说明

(1) 基金持有的银行存款以本金列示，按银行实际协议利率逐日计提利息；

(2) 基金持有的回购协议（封闭式回购）以成本列示，按实际利率在实际持有期间内逐日计提利息；

(3) 基金持有的附息债券、贴现券购买时采用实际支付价款（包含交易费用）确定初始成本，每日按摊余成本和实际利率计算确定利息收入；

(4) 基金持有的买断式回购以协议成本列示，所产生的利息在实际持有期间内逐日计提。回购期间对涉及的金融资产根据其资产的性质进行相应的估值。回购期满时，若双方都能履约，则按协议进行交割。若融资业务到期无法履约，则继续持有现金资产，实际持有的相关资产按其性质进行估值；

(5) 基金持有的资产支持证券视同债券，购买时采用实际支付价款（包含交易费用）确定初始成本，每日按摊余成本和实际利率计算确定利息收入。

5.9.2① “20 邮储银行 CD020”、“20 邮储银行 CD007”发行人中国邮政储蓄银行股份有限公司因可回溯制度执行不到位、可回溯基础管理不到位、未传递或缺失可回溯视频资料、质检不合格业务占比较高行为，违反了《中华人民共和国银行业监督管理法》，银保监会处以罚款合计 50 万元。（银保监罚决字〔2020〕2 号，2020 年 3 月 18 日）
邮储银行因监管标准化数据（EAST）系统数据质量及数据报送存在违法违规行为，银保监会处以罚款合计 190 万元。（银保监罚决字〔2020〕10 号，2020 年 4 月 20 日）

② “20 中国银行 CD050” 的发行人中国银行股份有限公司因监管标准化数据（EAST）系统数据质量及报送存在违法违规行为，银保监会处以罚款合计 270 万元。（银保监罚决字〔2020〕4 号，2020 年 4 月 20 日）

③ “20 贵阳银行 CD065” 发行人贵阳银行股份有限公司因向关系人发放信用贷款、重要岗位轮岗执行不到位等违法违规行为，银保监会贵州监管局处以罚款合计 260 万元。（贵银保监罚决字〔2020〕4 号、5 号、6 号、7 号、8 号、10 号、11 号，2020 年 6 月 28 日、2020 年 6 月 29 日）

④ “20 浦发银行 CD062” 发行人上海浦东发展银行股份有限公司因在 2013-2018 年涉及同业投资资金违规投向“四证”不全的房地产项目、为银行理财资金投向非标准化债权资产违规提供担保、未按规定进行贷款资金支付管理与控制等违法违规行为，被上海银保监局责令整改，并处罚款 2100 万元。（沪银保监银罚决字〔2020〕12 号，2020 年 8 月 10 日）

⑤ “20 上海银行 CD191” 发行人上海银行股份有限公司因 2014 年至 2019 年期间违规向资本金不足、“四证”不全的房地产项目发放贷款，以其他贷款科目发放房地产开发贷款；个人贷款业务严重违反审慎经营规则等违法违规行为，被责令改正，并没收违法所得 27.16 万元、罚款 1625 万元，合计罚没 1652.16 万元。（沪银保监银罚决字〔2020〕14 号，2020 年 8 月 14 日）

⑥ “20 晋商银行 CD160” 发行人晋商银行股份有限公司因贷款三查不尽职，山西银保监局对晋商银行责令改正，罚款 20 万元。（晋银保监银罚决字〔2020〕1 号，2020 年 3 月 30 日）

本公司对以上证券的投资决策符合法律法规及公司制度的相关规定，不存在损害基金份额持有人利益的行为。

本基金投资的其他前十名证券的发行主体本期没有出现被监管部门立案调查，或在报告编制日前一年内受到公开谴责、处罚的情形。

5.9.3 其他各项资产构成

序号	名称	金额(元)
1	存出保证金	-

2	应收证券清算款	-
3	应收利息	1,587,466.29
4	应收申购款	271,213.05
5	其他应收款	-
6	待摊费用	-
7	其他	-
8	合计	1,858,679.34

5.9.4 投资组合报告附注的其他文字描述部分

由于四舍五入的原因，分项之和与合计项之间可能存在尾差。

§ 6 开放式基金份额变动

单位：份

项目	新华壹诺宝A	新华壹诺宝B	新华壹诺宝E
本报告期期初基金份额总额	483,500,294.00	4,964,408,246.25	0.00
报告期基金总申购份额	3,301,755,977.64	4,421,495,400.39	-
报告期基金总赎回份额	3,261,020,310.66	6,230,487,941.96	-
报告期基金拆分变动份额	-	-	-
报告期期末基金份额总额	524,235,960.98	3,155,415,704.68	-

注：2020年3月4日起增加E类（基金代码：009099），本基金本报告期E类份额为0。

§ 7 基金管理人运用固有资金投资本基金交易明细

报告期内，基金管理人未运用固有资金申购、赎回或者买卖本基金的基金份额。

§ 8 影响投资者决策的其他重要信息

8.1 报告期内单一投资者持有基金份额比例达到或超过20%的情况

投资者	报告期内持有基金份额变化情况	报告期末持有基金情
-----	----------------	-----------

类别						况	
	序号	持有基金份额比例达到或者超过20%的时间区间	期初份额	申购份额	赎回份额	持有份额	份额占比
机构	1	20200928-20200930	-	794,108,646.04	-	794,108,646.04	21.58%
产品特有风险							
<p>1、赎回申请延期办理的风险 机构投资者大额赎回时易构成本基金发生巨额赎回，中小投资者可能面临小额赎回，中小投资者可能面临小额赎回申请也需要与机构投资者按同比例部分延期办理的风险；</p> <p>2、基金净值大幅波动的风险 机构投资者大额赎回时，基金管理人进行基金财产变现可能会对基金资产净值造成较大波动；</p> <p>3、提前终止基金合同的风险 机构投资者赎回后，可能出现基金资产净值低于5000万元的情形，若连续六十个工作日出现基金资产净值低于5000万元情形的，基金管理人可能提前终止基金合同，基金财产将进行清算；</p> <p>4、基金规模过小导致的风险 机构投资者赎回后，可能导致基金规模过小。基金可能会面临投资银行间债券、交易所债券时交易困难的情形。</p>							

8.2 影响投资者决策的其他重要信息

本基金本报告期未有影响投资者决策的其他重要信息。

§ 9 备查文件目录

9.1 备查文件目录

- (一) 中国证监会批准新华壹诺宝货币市场基金募集的文件
- (二) 关于申请募集新华壹诺宝货币市场基金之法律意见书
- (三) 《新华壹诺宝货币市场基金托管协议》
- (四) 《新华壹诺宝货币市场基金基金合同》
- (五) 《新华基金管理股份有限公司开放式基金业务规则》
- (六) 更新的《新华壹诺宝货币市场基金招募说明书》
- (七) 《新华壹诺宝货币市场基金产品资料概要》(更新)

- (八) 基金管理人业务资格批件、营业执照和公司章程
- (九) 基金托管人业务资格批件及营业执照
- (十) 重庆市工商行政管理局关于核准新华基金管理有限公司变更公司名称、变更住所的批复

9.2 存放地点

基金管理人、基金托管人住所。

9.3 查阅方式

投资者可在营业时间内免费查阅，也可按工本费购买复印件，或通过本基金管理人网站查阅。

新华基金管理股份有限公司

二〇二〇年十月二十七日